Recomendaciones de uso de agujas

¿Cómo colocar la aguja en la lapicera?

Seguí los siguientes pasos para colocar la aguja en la lapicera.

Siempre que comiences a usar una nueva lapicera, controlá el flujo del producto, así te asegurás de que se administre la dosis completa. Si necesitás más información sobre la inyección, podés consultar a tu médico/a o las instrucciones de uso que vienen dentro del envase con la lapicera.

¿Cómo aplicarse la medicación?

- La aguja se debe inyectar en un ángulo de 90°, directamente en la piel.
- Siempre realizá la inyección siguiendo las indicaciones de tu médico/a.
- Es importante que la aplicación sea en el tejido subcutáneo y no en la dermis que se encuentra arriba, ni en el músculo que se encuentra debajo.

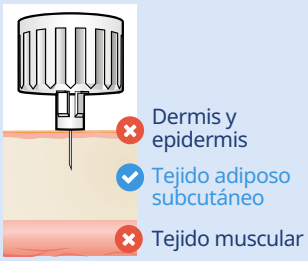



Con una aguja de 4 mm, el riesgo de inyección en el músculo es menor que con agujas más largas.

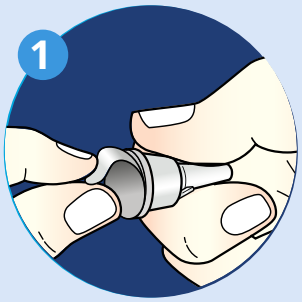

Luego de lavarte las manos, tomá una aguja nueva.
Retirá la lengüeta de papel.

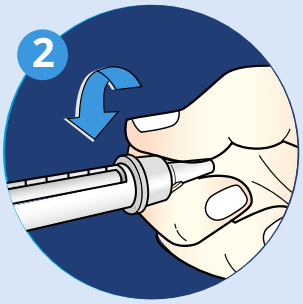

Colocá la aguja sobre la lapicera.
Girá hasta que quede ajustada.



Extraé la tapa externa de la aguja y guardala, la necesitarás después de la inyección para quitar la aguja de la lapicera de manera segura y poder desecharla.

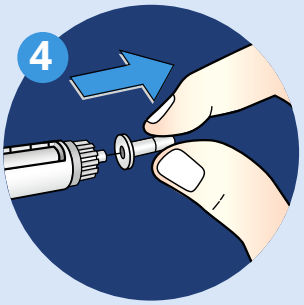

Quitá la tapa interna y desechala.
Es normal que aparezca una gota de producto en la punta de la aguja.

novo a la par®

novo nordisk®

¿Dónde aplicarse la medicación?

El medicamento debe ser inyectado bajo la piel (inyección subcutánea), no debe inyectarse el medicamento en una vena o en un músculo.

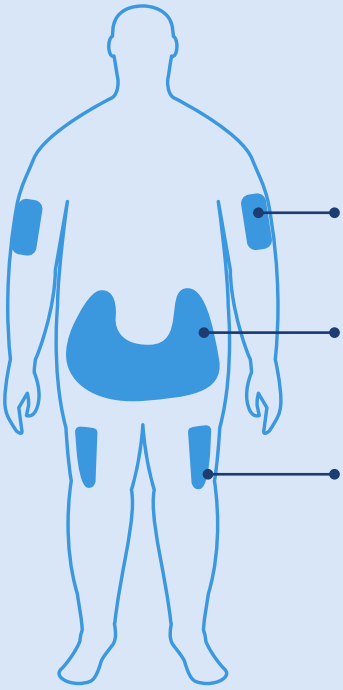

Brazos: Parte posterior, 3 o 4 dedos debajo de la axila y arriba del codo.

Abdomen: Regiones laterales, a 3 o 4 dedos de distancia del ombligo.

Muslos: Parte anterior y lateral externa superior, 4 dedos debajo de la ingle y arriba de la rodilla.

Tips de aplicación:

- Rotá los sitios de aplicación siguiendo las indicaciones dadas por el profesional de la salud.
- Si deseás modificar el lugar de inyección, podés hacerlo sin necesidad de ajustar la dosis.

No utilices las agujas más de una vez

Recordá que las agujas para lapicera son productos estériles diseñados para ser utilizados una sola vez.

Usar la aguja más de una vez puede:

- Dañar la punta de la aguja y el revestimiento protector, y hacer que las inyecciones sean más dolorosas y puedan provocar sangrado o hematomas.
- Producir un bloqueo, que haga más difícil la administración del medicamento durante la siguiente inyección.
- Aumentar el riesgo de roturas, que pueden lastimar la piel.

Correcta eliminación de la aguja:

- Para disminuir el riesgo de lastimar a otros, las agujas deben desecharse en un contenedor resistente a las pinchaduras, como un contenedor de objetos punzantes.

Referencias: 1. Adaptado de FIT. Diabetes care in the UK. The first UK injection technique recommendation 2nd edition. October 2011 and Frid et al. Diabetes and Metabolism 2010; 36:S3-S13. **2.** The UK Injection and Infusion Technique Recommendations 5th Edition, October 2019. www.fit4diabetes.com infouk@fit4diabetes.com

AR25NFE00002 – JUNIO 2025 – Material educativo destinado a pacientes a quienes se les haya prescripto el producto. No reemplaza la opinión del profesional de la salud, ante cualquier duda consulte a su médico/a.

novo a la par®

novo nordisk®